夕刊 京城日報
大正十五年三月八日 （月曜日） THE KEIJO NIPPO 【明治三十九年八月十日第三種郵便物認可】 第六千五百六十三號

實現見合はさる
【東京電報】政友會内には大阪松島事件および小橋一太氏等が收賄事實に關し査問會に附議してその…（以下不明）

陸軍機密費問題 どうやら片付く
中野氏が獨斷で演説したことが分つたので 陸相も折れて出る

【東京電報】去る四日衆議院に於る中野正剛氏の陸軍機密費問題に關する演説は最初一面陸軍を統督する宇垣陸相は與黨たる憲政會に對し中野氏の演説は憲政會の黨議により決定されたものか否かを明瞭にして欲しいとの要求をなしたのである、其後種々調査の結果は同黨出身の閣僚の一人たる安達遞相は中野君の演説に反對しワザワザ別室に中野氏を招じ入れて中止を勸告したのみならず代議士會でも賛否相半ばしたが中野氏が終にこれを敢行した事實が明かとなつたのでこの旨陸相に通じたところ陸相も大いにこれを諒解し六日本會議における秋田清氏の質問に對しても快く答辯をしたのである、かつ若槻首相も陸相の答辯趣旨を承認し事態明白となつたので憲政會政友會および內閣とも各々面目が立つこととなりかたぐ機密費問題も前述の關係は査問會の成行は別としてこれでまづ一段落をつげるに至つたものである

反長閥系が盛んに證據を集める 石光中將を後援し 田中大將問責の氣勢

【東京電報】田中大將事件にまつはる陸軍機密費問題に如何に態度するか豫測をゆるさざるものあり、殊に五將大將を首腦とする反長閥系の團體たる偕行會は六日偕行社に會合し田中大將、山口石光兩中將以下將官五十餘名出席來たる四月三日開催の總會の件につき協議したが、席上同會理事石光中將より余は目下田中大將糾彈の運動中につき累を本會におよぼすおそれあるより當分本會理事を辭任すべしと申出でたが、會として田中大將糾彈の運動をなすにあらず個人としての行動は何等制ふ所にあらず辭任の要なしと決定したので、今後偕行會としてはこの問題に何等關係ないが、個人的には出來得る限り各方面より材料を蒐集し動かすべからざる確證をとらへ飽まで石光中將を後援して田中大將問責の目的を貫徹せしめんとするもの大部分を占め氣勢をあげた、今後石光中將を支持する同會員の大部分が各自活動し何等かの形式で問題を擴大し眞相摘發に至るべく畫策さるゝに至つた

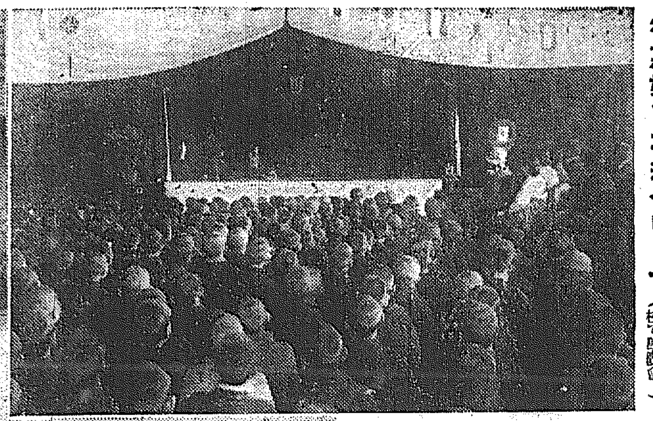
徳惠姫をお迎へ申して（七日日出小學校で學藝會）

惡化すれば議會は解散
政友會の報復策に政府側の肚決まる

【東京電報】濱口、江木、安達、片岡、早速、仙石の六大臣は六日本會議散會後院内に參集し議院における形勢につき協議を重ねたが田中政友會總裁の三百萬圓問題乃至田中、山梨兩大將の機密費問題が衆議院の査問會に附せらるゝや政友會の憤激その極に達し六日の本會議は血の雨も降らんかと危まれたが、憲政會は萬一を考慮し例令政友會が如何に喧騒を極むるも相手にせざる事をあらかじめ決定してゐたため無事散會したが、政友會は飽まで憲本兩黨に報復しようとしてゐるので今後議事に如何なる事件が突發せぬとも限らず六日政友會より提出した中野正剛氏の査問動議は各派の諒解を得ず突然緊急上程しようとした爲失敗したが今後正式に各派の諒解を求めた場合はこれに同意するやも知れず政友會が飽まで議事進行妨害の態度に出づるにおいては政府も與黨と一致して斷然たる處置即ち解散を覺悟して既定方針に邁進する外なしといふに意見一致した

查問人員追加 政友會の動議

【東京電報】政友會は松島遊廓事件に關しさきに箕浦、田中（譽）、三木、岩崎その他の諸氏を査問會に附したが更に事件の確證を得たものとして査問人員を追加する動議を提出するはずであるが床次總裁を査問に附することは中立派の意向に從ひ避けることに決した

石光中將等は免官處分か
宇垣陸相と町田大將の會見に依つて決定

【東京電報】宇垣陸相は六日衆議院本會議にて若し石光中將の行爲が懸意に出たるものならば斷然處分すべしと斷言したが陸相は七日町田大將を陸相官邸に招き事件につき懇談する隙機であるこの會見の結果如何によつては石光中將等は免官處分となるかも知れぬといふが陸軍でもこれについては余程慎重の態度をとつてゐる樣である

政友會の不信任案 總花的に廿日頃提出

【東京電報】政友會の內閣不信任案に關しては未だ幹部間に正式の協議が行はれてゐないが今日までの政政に對する總花的な意味で多分來る二十日前後に提出決議の氣勢をあげると

岩崎政友總務辭表を出す

【東京電報】政友會の岩崎總務は松島遊廓事件に關し疑惑を招きかつ査問に附されたのでこの際總務を辭任するに決し六日田中總裁まで辭表を出した

となり一方上官長は直に右認可を申請せる後文の作製に着手したがこれが出來次第八日か九日頃更に委員會を開きその案文を決定の上本會議に上すはず。

憲政會は飽迄無抵抗主義
會期を延長しても議事と政務を進捗さす

【東京電報】政友會の議事妨害に對し憲政會側は議事の進行および政府の政務進捗をはかる意味で無抵抗主義をとるに決し運用本會議を開きたい意向でなほ足らざる時は會期を延長して審議を續けるといつてゐる

遺憾ながら最早や如何とも致し方なき事項として是に伴ふ選舉法改正案を可決するものであるとの意味を報告書中に挿入する事

本黨の顔を立て妥協が漸く纏る
米税率原案を承認さす代りに米穀法の活用を聲明

【東京電報】關稅問題は本黨が米穀關稅において政府原案を承認する代りに國民保護の目的を以て政府をして米穀法の活用を具體的の方法で實行する旨の聲明をなさしむる事によつて憲本の妥協成立する事となつてゐるが、その聲明中に本黨がなほ不滿の點あつた爲政府に對し六日三ケ條を要求するところあり七日までに政府は本黨と打合せ八日午前十時より小委員打合せ會を開き修正案を作製し、午後一時より委員會を開き討論に入り政府は左の聲明をなす事になつて圓滿解決をつげる事となつた

米穀法の運用により米穀の數量及價格調節の實効を擧げる事

（イ）米穀の生産その他經濟關係を考慮し米價暴落を防止する事

（ロ）調査委員の數を増加し半數以上を農業の智識經驗ある者より是を推薦する事

（ハ）委員の三分の一以上の請求ある時は委員會を開會する事

香問重要議案に三派反對を申合す

【東京電報】政友會總務、政本黨幹事、新正俱樂部幹事は六日午前十時半より院内憲政會幹部室に會合して協議の…（以下判讀困難）…求め萬一要路者らげ警察力にうつたへることおよび三派は互ひに…

株内氣配（保合ひ）

大阪市況はまだ買へ切らぬが昨今小安… 取は續いて波狀をひろげるものと見られて居る

春の服と帽陳列會
三月七日より
南大門 丁子屋にて
新型 小供服と帽子 女學服 通學服 各種

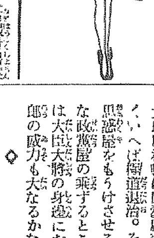
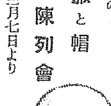

鳥致院より大川へ
一千萬圓で新線敷設計畫

京南鐵道取締役社長秋本豊之進氏外重役九名は今回京南鐵道の姉妹會社として資本金一千萬圓の忠南鐵道會社を創立を目論み京南鐵道の豫定線路の一部を變更してこれに連絡せしむるべく二月八日當局に出願におよんだこの計畫内容は京南鐵道天安洪城線（現在大興迄開通）城間八マイル（約定）の延長を豫定せる扇川、保寧、大川新川を通つて群山の新港水東里に至る四十六マイルの免許線を大川にて打切り一方忠南鐵道は鳥致院を基點に公州、論山、扶余、舒川を經て大川に至る六十五マイルの鐵道を敷設し大川において京南鐵道と合して連絡荷物は大川港の築港完成によつて内外に輸送し水陸運輸の圓滑をはからんとするのであるしかしてこれが資金は鐵道敷設費として一マイル十萬圓當たり六百五十萬圓、築港建設費三百五十萬圓合計一千萬圓を要する見込であるがこれが實地測量は四月上旬より開始する事になつてゐる

奉國兩軍の和議具体化

【北京六日發電】奉天派と國民軍の講和談議漸く具體化し奉天代表が本日入京した

對山錄

なにがし遊廓とやらの移轉が政治問題化し、田中大將の高利借がシベリヤ出兵におよびマブとゴツチャになつて査問委員會のかたちだ。

◇女郎屋移轉は風紀刷新、やさしくいへば廓道退治。その實土地思惑屋をもうけさせること、いな政黨屋の乘ずるところ。遂には大臣大將の身邊におよぶ。女郎の威力も大なるかなだ。

◇女郎の威力から論理的にあるいて來ると岩崎勳君の總務辭職となる。アハヽの上乘だね。

◇さはれ觸せいに罪なくかよふ御客に罪があつて、到頭議會の問題とはなつたのである。事實は小說よりも奇ならずや。

◇政友會は閉會の押つまつた廿日ごろ不信任案をだす由。思ひにあまつた末のことと知るべし。相手憲政會無抵抗主義を取る。相手にならぬと見くびられた政友會の腕のわるさを不信任案として吐きだすのだ。聞くだけは聞いてつかはさうか。

あすの天氣（八日）

高氣壓は揚子江流域から南鮮に瀰がり本邦方面も氣壓が高いが半島附近の氣壓はやゝ不安定で西鮮方面では低氣壓が發生しさうである全鮮一般に天氣好く氣溫は昨朝より二三度高い

豫報は 晴ー一時曇

溫度		
六日正午	六、〇	（華）四二、八
五日最低	零下三、九	（華）二五、七

決議附で可決
樞府が員會と選舉法改正案

【東京電報】郡役所廢止に伴ふ選舉法改正案の六日の樞府審査委員會において若槻首相の答辯はいつもに似合ず不出來で各顧問官の諒解をうる能はなかつた爲め樞府側は遂に左の意味の決議をなすに至つた

衆議院議員選舉法改正案の審議をなすに當り之が根本を成す郡役所廢止に關しても一應審議の必要を認め愼重考究を重ねたところ右郡役所廢止は我國行政組織の現狀に照らしその當を得ざるものと認む併し乍ら郡役所廢止は御諮詢外の事項であり且つ政府が已に廢止の實行に着手しかゝつて居る以上樞府としては

七曜の剣（二百二）
渡邊默禪作

兵太は草原を島の南へ一丁ばかり行くと、崖ぞひの沙洲に縦六間ばかりの無双網が張渡してあつた。これはこの島に雁だの鴨だのが澤山下りて來るのを捕獲するもので、夜になるとその網主が來て番をしてゐるのであるが、今日の騒ぎにそれどころではないと見えて、伏張になつたまゝ打棄ててあつた。兵太は早速張網を切つて取りはづし、それをたゝんで小脇にかゝえ、隅の野獵の堀際へ引返した。

『おや〳〵、變だぞ、何だらう』

彼の目はふつと松明の光を見た。何者やら大勢やつて來て、自分たちの噂を語つてゐるらしく、怒鳴るやうな叫びや、勝の泣き聲が聞こえた。あやしんで草叢に姿を忍ばせ、そつと近寄つて見ると、それは意外にも敵方の兵士だつた。

『ヤア、大鍍な奴がやつて來やがつた。さア泣くぞ。』

彼の心臓はぞつと寒くなつた。右左から腕を執られて今にも引立てられさうなお龍の、きつと唇を咬んだ無念らしい顔が、黒い人影のその隙間から、ほのかに焚火の光りに映つて見えた。大地に押伏せられて摸りつけられるのであらう、ポカリ〳〵といふ肉の響、姿は草に蔽はれて見えぬけれど弟の痛々しい叫びが連續する。

『ア、モシ、そんなに邪慳なことをしないで下さい。その子には何の咎もありません。詮議をする筋があるならば、私一人だけをどうとなされたがようございます。』

お龍は見かねてかういつてから花傘組の顔を佇とにらみあげて、さけすむやうな笑顔を投げつけた。

『どこの兵隊さんかと思つたら、花傘組さまでございましたか、ホホヽ。ほんに妙なところでお目にかゝりましたわねえ、その節は大切しお持ちなすつてゐらつしやつたとおつしやるところを見ますと、やはりお前さきの身のうちにも人間らしい血が流れてゐるのであゝ惡いことはできないものだ。應報は覿面、こんな痛い思ひをするのも人を苦しめた天罰だと、さら惡役て、後悔なすつておゐでだと見えますね。ホ、、、、。』

『默れッ！。』

花傘組は威猛高になつて大喝し『この鉋の治り切らんうちに、是非ともその方を捕へ、罪の目に斬りきざんで、怨みをはらさずに置くべきか、と晝の痛むごとに呪ひつゞけたその一念が、今といふ今、美事に敵して、その方を取押へたのが、愉快でたまらんのぢやハツハツハ。』

顎をゆすぶつて笑つてから、

『そら、この鉋ぢや。』

繃帶のかゝつた腕を再びお龍の眼先に突出して見せた。

『そちからこの傷を負ひ受けるまでには、どのくらゐそちに難して怨を仇にうけて、討手に手勢をかけたことやら。その揚沙汰におよび、一縣千金にもかへ難き尊き血潮を流させた事か―今度こそはおのれッ、まづもつてこの腕を刺された通り、その腕を刺し、それから一の腕二の腕と切り落し、續いて片々の腕を殺ぎ脚足を二段に切放してから、腸を殺き、胸をえぐり、胎内にある赤子を引き出して……。』

『えッ！』

お龍はギヨツとした。

『聞けば憐娘ちややそうな、秘藏の石蔵人の忘れがたみ、罪三族におよぶと申す事もあるから、その際兒も共に成敗してやらう。さア覺悟をいたせッ。』

息を殺して聞いてゐた兵太は、激しい驚きに打たれてわな〳〵と胴震ひをした。人もあらうに二郎三郎の怨みと憎悪のもつれ合つた藤九郎に發見され、其の口から吹きだす火焔のやうな恐ろしい宣告を受けつゝある。あゝ何とかしやう救ひだしたくとも敵は多勢、手も足も出ぬ絶體絶命の一大受難。泣きながらも御新造さまを見殺しにせねばならぬか。かゝる時に兄者が居てくれたなら――と身悶えしこの歯がみ。

今日四頁

第七回決算報告
貸借對照表（自大正十四年一月一日 至大正十四年十二月三十一日）

資產	
拂込未濟株金	[illegible]
土地	[illegible]
建物	[illegible]
機械	[illegible]
諸備品	[illegible]
營業用品	[illegible]
組合	[illegible]
當座勘定	[illegible]
現金銀行預金	[illegible]
前期損失	[illegible]
合計	[illegible]

負債	
資本金	一、〇〇〇、〇〇〇.〇〇〇
法定積立金	[illegible]
使用人並職工積立金	[illegible]
退職手當積立金	[illegible]
假受金	[illegible]
支拂手形	[illegible]
當期利益	[illegible]
合計	[illegible]

利益金處分
當期利益	[illegible]
前期損失	[illegible]
差引	[illegible]
内 法定積立金	[illegible]
使用人並職工積立金	[illegible]
退職慰與金	[illegible]
役員賞與金	[illegible]
社長尾澤取締役追悼金	[illegible]
株主配當金（年八分）	[illegible]
後期繰越金	[illegible]

右之通り御座候也
大正十五年二月二十六日
朝鮮生絲株式會社

事務服のシーズン來る
細別セル上着 四圓九十錢
持品朱子 三圓八十錢
上着朱子 二圓七十錢
和服用 二圓七十錢
洋服用 二圓六十錢
婦人專用 の三種
▲市内は御持參
▲市外は御計算の
▲不用は見本御送付
▲京城本町一丁目御返
高野事務服販賣店
電話本局一二六六
振替京城四二六〇

づつうに はぐさく 御流行の ノーシン

滋養強壯 活力素
本邦醱酵學の大家[illegible]博士の發見になる活力素は人體生存上最も必要なる細胞の中
プラスマを補給し白血球を旺盛ならしめ抵抗力を強大ならしむ
神經衰弱・貧血・慢性胃腸・肺結核・産前産後・病中病後の營養補給
三十瓦（一ケ月分）貳圓 東京活力商會

太陽生命大正十四年度決算（大正十四年十二月三十一日）
財界は一般に不景氣の聲を以て滿たされしが、當會社は斯業本來の性質に鑑み、科學的經營の方針を守り、契約の優良と資産の充實に努めたる結果、當年度に於ても次の如き成績を擧げ得たり

年末契約高	六千七百四萬圓
收入保險料	參百參拾萬五千圓
收入利息	八拾六萬參千圓
支拂死亡保險金	五拾九萬壹千圓
支拂滿期保險金生存分配金	貳拾壹萬圓
營業費	壹百萬九千圓
保險契約責任積立金	壹千貳百六拾七萬
	貳千圓
當期利益金	六拾五萬七千六百五拾五圓拾五錢
内 法定準備金	參萬五千圓
保險契約配當金	參拾八萬圓
別段積立金	八萬六千圓
株主配當金	拾四萬六千貳百五拾圓
次年度繰越金	壹萬四百五圓拾五錢

貸借對照表

資產	
未拂込株金	[illegible]
振替貯金	[illegible]
郵便預金	[illegible]
有價證券	[illegible]
貸付金	[illegible]
不動產	[illegible]
什器	[illegible]
未收保險料	[illegible]
未收利息	[illegible]
代理店貸	[illegible]
假拂金	[illegible]
借方保證金	[illegible]
身元保證有價證券	[illegible]
合計	[illegible]

負債	
株金	一、〇〇〇、〇〇〇.〇〇〇
法定準備金	[illegible]
責任準備金	[illegible]
保險契約配當準備金	[illegible]
配當積立金	[illegible]
支拂備金	[illegible]
別段積立金	[illegible]
代理店借	[illegible]
假受金	[illegible]
保證金	[illegible]
身元保證金	[illegible]
次年度繰越利益	[illegible]
合計	[illegible]

大正十五年二月二十五日
東京市京橋區南傳馬町二ノ一八
太陽生命保險株式會社
取締役社長 西脇濟三郎
專務取締役 清水文之輔
取締役 西脇健治
取締役 伴野乙彌
取締役 洲戶吉渐
監査役 柴田極人

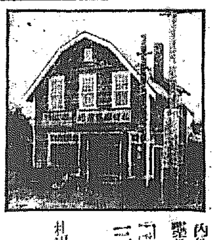

新案特許 第八八三四九號
國民貯金庫
フヰルム式 カレンダー裝置
各大臣御推獎
本器の特長
▼本器に投入すべき硬貨は一錢から五拾錢迄御隨意でありますが投入は一日一回で其日が過ぎればせんが入れて也ん
▼パチンと音のした時が一日一回に限ります
▼發作中の金額は各特約店にあります
▼實物的に機械の分解が出來ます
定價 金壹圓五拾錢 荷造料 郵稅 壹拾錢
◉特約店大募集
製造發賣元 東京市神田區表神保町十番地 合名會社 國民商會 電話九段一九九五番

札幌園藝農場の目錄
新築落成につき記念割引す
內外種苗、農具、肥料、藥品、園藝類
園藝時報（目錄）は三月十五日限り無代進呈
札幌市北九條西七丁目
札幌園藝農場
振替小樽二一〇六二番

本町通りに…… 黄金をばら撒く
八日午後大學入城する 米國の大觀光團

アメリカ觀光團をのせたラコニヤ號は八日午後四時頃仁川入港の豫定であつたが近來稀に見る春日和が續き豫定より早く正午入港することゝなつて、一行は直に

京城に 殺到して市内で最もにぎやかな本町筋をぶらつき朝鮮おみやげなどを買ひ込んだ後時に一行のためにに公會堂で催される朝鮮妓生手踊りをお目にかけ朝鮮ホテルで久し振陸上の盛大な晩餐をとつた後一部をホテルに殘して同夜九時の列車で仁川沖のラコニヤ號に引あげるはずで九日の日程には變更がないが、最初の

日程て は眼中にもおかなかつた本町筋は、意外な日和に惠まれて金のうなりを聞けるであらう

本社樓上で 妓生の舞踊
朝鮮紹介の活動寫眞も一行に見せる

一六百五十名の外人觀光團が大擧して入城する事は曾てない事で氣の早い商人はこの

珍客 を相手に一儲けせんと一攫成金を夢みてゐる連中もあり當局でも朝鮮を海外に紹介する好機會なので出來るだけ一行に滿足を與ふべく準備をとゝのへてゐるがこの大觀光團の一行は八日午後三時四十五分一等列車一輛を連らねて入城し

二班 にわかれて市中を見物し朝鮮ホテルで晩餐をとりたる後午後五時三十分本社來靑閣に參揃ひして鐵道局の斡旋で妓生の舞踊や朝鮮紹介の活動寫眞を見せ午後九時の列車で大部分仁川に引返すことになつてゐる

お酒も飲ましょ 踊も見せましょ
觀光團を迎ふる 朝鮮ホテルの歡待準備

觀光團中選ばれ五十名が朝鮮ホテルで久し振に陸上の一夜を明かすことになつてゐるのでホテルでは彼等一行の旅情を慰めるべく打合せをしてゐるが右につき寺澤ホテル支配人は語る、「一行は永い海の生活にあつたことでもあり、出來るだけ樂ませ、お酒も飲ますつもりですがそれがとてこゝから進んでやるわけにもまゐらず、一行の注文によつてはどんなことでも直ぐ出來るやうに準備はとゝのえておくつもりですが當日は副領事ディソン氏とテイラー氏が船まで迎えに行くことになつて二人の話を聞かなければわからぬが今のところでは注文によつては朝鮮の妓生踊りでも出すつもりである

少女の入墨事件は
火傷とわかる

【大阪電話】去月二日堺市鳳野町三國三郎長女福子(七)が何者にか足に入墨された事件につき府警察部では奇怪な事件として極力犯人の捜索に努め世人も又この不思議な事件に興味を惹かれてゐたが六日に至り福子はストーブで火傷しその痕が足についたがいへばしかられると思つて小供心に入墨されたと嘘をいつて居た事判明いづれもロアングリ……

布施氏講演
八日夜公會堂

辯護士布施辰治氏は八日朝入城同夜七時半分から長谷川町公會堂における時代日報主催の講演會に臨み『朝鮮思想問題の對策を評す』の題下に獅子吼を試みるはずで當夜は場内整理として一般三十錢學生二十錢の入場料を要すと

松島事件の 賄賂百萬圓
政黨領袖が誓約の 受取書を押收さる

【大阪電話】松島遊廓移轉問題に關し萬成信託その他土地會社關係筋から政黨領袖株並に各方面にバラまかれた百萬圓の金に對し金を受け取つた側から提供された受取證は最近に至り大部分檢事局の手に握られた、その受取に現れた金額だけで七十萬圓に上つてゐるから實際は百萬圓に達すべしと見られてゐる、しかして受取證には何時何日に發表するとか何日に支拂ふとかの文句が政黨有力者の名で書いてある。

春の樂壇に 巣立つ歌手
淋しい環境に育つた吉澤直子さん

上野の音樂學校、今春の卒業生に樂壇から期待されてゐるアルトの歌手吉澤直子(二)さんといふのがある=直子さんは淋しい環境に潑くんで來た一人の女性で、可成り薄幸な人である、幼い時に父君を失ひ、もの心づいて母君とも別れた兩親なしの彼女は父母をしのぶ唯一の慰安から敎會にかよひ初め靜かな讃美歌につちかはれて音樂へと進んだのだそうであるが卒業後は花やかな樂壇にたつかどうか直子さんは毎日敎會にかよひをしてゐる(寫眞は敎室における吉澤直子さん)

自作の童謡を 聲高に歌はる
日の出小學校の歡迎會に 御出席の徳惠姫

徳惠さまが御在學になつた日之出小學校では七日午後二時から徳惠さまをお客さんにして歡迎學藝會を開催した、學校では三日の上巳の節句に催したお雛祭りの祭壇をそのまゝに會場の左前に徳惠さまの席を設けた、定刻午後二時徳惠さまは櫻井御用係御同乘、猪出次官、高事務官等と御つきになり

同級生 のお出迎ひを受けられて、應接間に入られ佐藤、馬柄、小川諸敎師とお久々の御挨拶を交され、歡迎會場に當てられた講堂にお出になる、一年男女の對話『お雛様とねずみ』三年女生の唱歌『乙姫さま』など姫には絶えず微笑をたゝへて御覧になり同級であつた六年女生の遊戯『月夜のうさぎ』は一々お馴染み深いお友たちなので殊に興深く覧えられ、つゞいて御自分も同級生の中央に立たれて

御自作 の童謡『ピラ』を聲高らかにおうたひになり、ついて愛國婦人會附屬幼稚園兒の童謡遊戯『兵隊』『桃太郎』『ダンス』等を御覧になり、午後三時姫さまには一番印象の深い懷しい敎室で同窓生九十餘名の心からなる茶話會に臨まれ、御上京後の絶えて久しい話題にいろいろとお物語りがあり、午後三時半御辭去になつた

李王の御思召で 御退城延期
十一日頃に變更さる

目下御歸省中の李王世子殿下には明八日御出立の豫定であつたが李王殿下の御思召により三日御延期さるゝこととなつたが多分十一日頃になるであらうと

仁寺洞の小火 七日午前九時半頃府内仁寺洞一九三ノ二曹秉九方温突草屋根に煙突から出火し燃し上つたが大事に至らず消し止めた

列車で送金中 四千圓拔取らる
咸興から元山までの間に 巧みな犯罪手段

【元山特電】殖銀咸興支店から元山支店に送るべき現金二萬圓(十圓札北東を一くゝりとし)を五日午後七時咸興驛發列車に託し同十一時元山驛着同驛員が車掌より受取り驛小荷物取扱ひ所に保管し翌六日

殖銀に 通知し同行より小使神野某が受取に行つたが何等に異狀があるのを發見したので驛長行員立會の上開封して取調べた處四千圓(十圓四束)が何者にか拔取られてゐること判明大騷ぎとなり直に警察に通知したこの旨屆出でにより

元山署 にては直に活動を開始したが犯人は鋭利なる刃物にて外包を切破り四千圓を拔取ると切口を結び元のまゝの形にして巧に發覺を防いでゐた、しかして事件は元山驛に右二萬圓を一夜保管した後發見されたことゝて犯罪の場所が咸興であるか元山であるか

判斷に 苦しみ警察も搜査に惱んでゐるなほこの送金に對し銀行は受取る前であつてまた鐵道側としては正規の料金を納め貴重品として受けたものでなく普通品として受けたものだから双方共に賠償なく保險を附した朝鮮火災の損害になるだらうと

和平さん(秋田縣人) 世の中を何のへちまと思へかし。もう何でもないんだからへ御一緒に此處へお出でになりませんか、いつ迄でも此處でお待ちして居ります。 名古屋驛前支那忠旅館內 小松

名だけが變る 府協議の委員會
府民に疑念を抱かせ 反對の聲おこる

府協議會は開會以來すでに七日目となつた府協議會は議員の缺席も少く、定數をもたはず開會して連日議事に努力してゐるが傍聽者も日々增加して、府民の府政に對する注意が如何に喚起されてゐるかも、うなづかれてゐるが、すでに

歳出 の一讀會も全部終了つて、二讀會に入れば全部委員附託となつて、傍聽禁止裡に審議されるに至るが、例年この委員附託には、全員をもつて委員となしてゐるので、委員會は本會議と同樣な有様であり、たゞ本會議と異る點は傍聽禁止をなす點だけとなつてゐる議事進行のために、元來委員附託となすのは議事進行のために、全議員中より少數の委員を選出し、この委員が逐條審議をなして

萬事 を決し、委員會を終了後、二讀會を再會し委員長報告によつて、全議員が委員會經過を知り、次いで三讀會において可否の決定をなすものであるが、全員を委員とすれば本來の性質である議事の進行は、全員の發言のために容易でなく、殊に、本會議も何等性質上變りのないものを、委員會に名義をつけたゞけで傍聽を禁止するのは、府協議會の性質に反しいたづらに

公開 をはゞかる事になり、公明なる議事に對しては府民に疑惑をいだかすおそれもあるので、府民の間にも反對の聲があるが、府政擁護の記者團でもこの點に鑑み、全員委員の委員會組織に對しては反對の意を表明し、この旨、馬野府尹並に、各府協議員に通じる事となつた、

世界一周の
自轉車旅行者

【平壌電報】世界一周自轉車旅行の印度人ゼービー、ババソラ(二七)アールゼ、ブムガラ(三)の青年は五日午前四時來壌上水口里金登永方に投宿同夜午後五時から長春館における鮮人有志の歡迎宴に出席妓生の舞踊をめでゝ翌日は休養午後七時から崇實里天道敎宗理院において自轉車旅行講演をなし七日午前七時新義州に向つて出發した

朝鮮ホテルの 午餐會
李堈公の御招待 世子殿下御臨席

李堈公殿下には目下御歸省中の李王世子殿下を主賓に、總督課長に、鈴木莊六大將、本府各局長、李王職事務官等七日正午朝鮮ホテルに招待盛大な午餐を催したが、午前十一時五十分金武官を從へ朝鮮ホテルにおなりになつた王世子殿下には寺澤ホテル支配人の案内にてまづ休憩室に少憩の後食堂に移られ、御歡談の後一時過宮邸に引あげられた

猩紅熱 京城吉野町大塚一枝(三)は猩紅熱に罹り四日避病舍に隔離せられた

綱に壓殺さる 【釜山電報】去る二日午後六時半頃慶南陝川郡鳳山面において綱引の際同所の白貴基(三四)は誤つて右引綱の下敷となり壓死を遂げた

けふの値段(七日)

一、多治見茶漬茶碗	大	一ケ	一四
一、同	中	同	一〇
一、同	小	同	〇六
一、同湯呑茶碗	大	同	一二
一、同	中	同	一〇
一、同	小	同	〇八
一、同皿三、五		同	〇五
一、同 四、五		同	〇九
一、同 五、〇		同	一三
一、雪平	間	同	二〇
一、同	深	同	一九
一、七輪	大	同	四〇

朝鮮神宮 參拜者
一日平均一千人

昨年秋朝鮮神宮が竪邊き南山中腹に鎭座ましましてより參拜者は日を逐ふて增加しつゝあるが二月中の參詣者は總數四萬九千九百人(一日平均八百四十六人)で其の中内地人四萬四千五十人、朝鮮人五千四百卅八人、支那人三百六十人、歐米人五十二人である

卓上火花を散らす
けふ第一高女で催された 全鮮卓球大會

朝鮮卓球協會主催第三回全鮮卓球大會は既報の如く三社後援の下に七日午前十時から府内東洲第一高女において開催された。府内銀行會社、商店、學校、官廳等より選り參じた選手九十二名、開會前既に練習をなし午前十時、四卓に分れて一齊に第一回戰の火ぶたを切つたが、今シーズン掉尾の卓球戰のこととて選手はいづれも油ののつた闘志なる技術を振ひ競技は回を重ぬるに從つて卓上火花をちらす激戰相續き、時々起こる萬雷の如き拍手は場の内外に響き渡つて賑かな光景を現出した」

慕師の情や友情に あつい徳惠さま
舊友の試驗合格を心から 祈られた『西の空』の歌

李王世子殿下と御一緒に御かへりになつた徳惠姫さまは目下學習院中期二年に御在學中で竹田宮の姫さまと御同級で學業の成績は非常に進歩が早く係敎師も

◇……**舌を** 捲いてゐる、徳惠さまは日之出小學校御在學中から文學方面に深い興味をもたれ、『はち』『ねづみ』『飛行機』などの童謡は黑澤隆氏が作曲し府下各小學校生徒の間に愛誦され[illegible]學習院御入學後[illegible]氏や[illegible]が師に

—いつもながらおやさしい先生のお心、お姿も見えるやうでなほ夏休み中の林間生活のお寫眞ではお元氣な皆様に

◇……**お目** にかゝつたやうに感じました、又朝鮮神宮もおかげ様でよくわかりました。そして去年の冬のなつかしい思ひ出が色々浮んで參ります。この間内親王御生誕の時學習院では進行歌を高らかに歌ひつゝ校庭で匪行列を催して奉祝致しました。その時のお寫眞をお送り致します——

師弟間の愛は想像以上で舊友に對する御愛情は又一入深いものがある、徳惠姫の詩藻の一端をうかゞふ爲に近作二三を掲げる。」

照宮殿下
御降誕を祝ひ奉る 李徳惠

靜かに暗の夜ははてゝ
あけの明星かゞやきぬ
東の空は紅の
色もめでたき日の本の
東西南北一せいに
ひらめきなびく日の御旗

◇ ◇

夏休みに作りし歌

山坂を登りてゆけば風穴のあたりは涼し冬の心地こそすれ

榛名湖
湖はかゞみの如くすみわたり遠く近くに浮かぶ舟かげ

同
さゝなみのよする榛名の湖のほとりはすゞし夏を忘るゝ

◇ **女子學習院紀念日**

しとしとと雨の音さへけふの日を祝ふが如く聞こえぬるかな

◇

姫さまの御友情にあついことは東京御移轉後もしばしば學友たちとお手紙の御交換や學習品の御交換などあそばされてゐるが御在學中の同級生が恰も

◇……**今春** 女學校の入學試驗なのでそれをおよみになつた歌の一ふしがある、即ち『西の空』の三節目に、

きたらん春の入學の
試驗は見事に安々と
通らんことを神かけて
いのりまつらん西の空

徳惠さま御自筆の歌

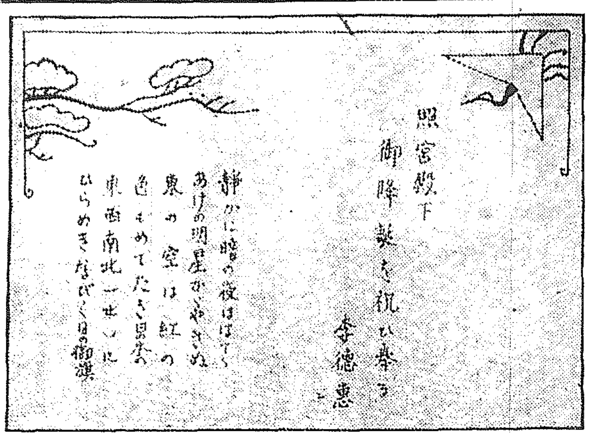

義狂と忠節から 兄弟間の情義に からまれ一つは

【大連電話】[illegible]關東廳訴訟事件[illegible]大倉組の勝訴[illegible]店長たりし堀羊三氏お上宅に持ち歸りその後同氏が川崎氏[illegible]淸氏の文書偽造被告事件大倉の民事々件の證人として大阪入トランク一個を提供正金銀行大[illegible]日大連地方法院にて[illegible]控訴院に出廷し[illegible]大倉組[illegible]れるおそれがあるので右重要書類[illegible]連支店へ保管[illegible]したので元大[illegible]起訴せらるゝに至つたものである又堀羊三氏の實兄淸氏は[illegible]

列車投石犯人
十名だけ科料

【咸興電話】[illegible]

公金騙取犯人
行方を晦ます

[illegible]

謝類燒御見舞 京城府茶屋町一三四 櫻井茂助

謝近火御見舞 京城府茶屋町一三四 大關鶴松

謝近火御見舞 京城府茶屋町一三四 佐竹六市

外科 植村病院 院長醫學博士 植村俊二 京城永樂町二丁目 電車永樂町ヌハ商品陳列館前下車 電話本局 一七九二 三二七二

謝類燒御見舞 一昨夜類燒の際は早速御馳付御盡力に預り難有奉感謝候混雜中尊名伺ひ洩れも有之べく乍略儀以紙上御禮申上候 京城府茶屋町百三十四番地 金俊龍

保險金受領廣告
一、金貳萬五千六百參拾圓也
一、拙者儀豫而大成火災海上保險會社ト火災保險契約致居候處去ル一月二十三日不幸罹災致候處同社ハ直ニ調査ヲ爲シ本日頭書ノ金額正ニ受領致候
因ニ同社ノ調査正確、保險金支拂ノ迅速ナル事ハ吾人等ノ最モ欣快ニ感ズル所ニシテ同社ノ内容充實セルコトヲ證シテ一般ニ告グ
大正十五年三月六日 [illegible]町三三番地 吉村信三

寄宿生募集 東都遊學の女學生を家庭的に待遇す 費用月二十二圓 規則書送呈 東京市麹町區飯田町五ノ二九 (電話四谷六七七三番) 秋穗女塾

口當りの良い酒 醉心地の良い酒 イツミサクラ 慶北大邱東城町 釀造元 櫻屋酒造店 電話八三六番 振替京城九〇三番

丁子屋特製 **スマートコウト** (春のオーバ)
英國製ウオステッド 四十三圓 四十八圓 五十三圓
同 カルゼ 四十圓 四十五圓 五十圓
(肩裏上等シルクサテン)
京城 丁子屋洋服店

新柄 セル・ネル 陳列 八日より十四日まで

八日より 向春 **小紋錦紗逸品會** 二階 並に見切品破格提供
うらゝかな春の訪づれし輕やかな春の裝ひを競ふ御召物が奇麗に揃ひました實用的なセル、ネル御家庭向の小紋錦紗三越特撰の逸品揃ひでございます

十日より **學用品陳列會** 一階
優秀な三越の文房具
坊ちゃん、孃ちゃんの一番樂しい新學期が近づいてまゐりました御入學ー御進級の御祝ひに……それは何よりも優秀な三越の學用品を推奨いたします

三越呉服店

實業教育の一大躍進
新年度に補習學校の設立を奬勵して

教育と經濟との調和よろしきを得しめよとの聲は現在全日本を通じ上下こぞつて唱へられてゐる輿論である、これが解決を得なければ區々たる

失業對策 は百年河淸を待つの類である教育と經濟との調和こそ社會の健全なる發達をする爲の基礎である、然るに積年の秕政を受けた朝鮮にありてはやゝもすれば經濟的方面を等閑視し或は輕視するの弊風がある、朝鮮の現狀は産業開發の機運を培ひこれが健全なる發達を急務とするは何人も首肯する處である、さればこれがためにいづれの學校においても實業教育或は實科的施設が缺如してこれが興味をやしなひ經濟的生活を理解しこれを營むの素をきづくことは最も緊要の事である、このゆゑに本府においては從來、斯教育施設にこれが陶冶の徹底充實に努めたのであるが、道當局またよく本府の方針にのつとりそれぞれ適切なる施設をなし實績も觀るべきものがあるに至つた。

然しながら **新年度に** おいては更に陣容をとゝのへ斯教育の一大躍進を計りたいと思つてゐる。即ち實業補習學校の設立を勸奬し農業、工業商業水産業等各地方に於て最重要とする奬勵產業の一種を選定し、之を狹く深く授け其の地方の實生活に即せしめ之によつて生計の途をたて又地方產業開發の根底をも作らしめることゝした、之が爲め本府に於ては經常及臨時費に對し國庫より相當の補助金を支出することゝし明年度の豫算にも計上してゐる、而して十六年度以降に於ても相當補助費を計上し逐年其の增設を奬勵する方針であるが差當り明年度に於ては各道共從來設置の補習學校の外少くとも一校以上の實業補習學校の模範的なるものを新設することゝなつたが、各道に於ては此の方針を體し既に着々計畫を進めつゝあり或道の如きは

數個學校 の新設を豫算に計上せるものもある有樣であつて朝鮮の經濟的發達の爲め實に慶賀すべき事と考へて居る

普通學校に於ける實業科目の加設は從來修業年限五年以上の學校に限られたのであるが普通學校中には未だ四年の修業年限に止るものも少くないが、これらの學校の卒業前の兒童にも出來得る丈け實業智識を涵養するの必要なることは申す迄もないのである、そこで今般總督府令たる普通學校規程を改正し修業年限四年の普通學校にても之を加設し得るの途を開き來る四月一日から實施することゝした、本府の期待する所は小學校及び普通學校は勿論一日も速かに各地方適切の實業科目を課して大に實業思想の助長發達に努めて貰ひたいのである。而して又中學校及高等普通學校に於ても同樣の主義方針を以て

實業科目 を加設して實業的知識及技能を授けることゝした、是等は等しく前に述べた如く教育を實生活に即せしめ教育と經濟との調和を計り且中等學校が動もすれば上級學校へ進入する者の爲の豫備學校たらむとするの傾向に偏重し其の本始の使命を閑却せむとする從來の缺陷を救はむとするの趣旨に出でたものである、然しながら斯の如く制度を改め方針を屢々宣明しても之を運用する教員其のよろしきを得なければ實效を收むること困難であるから來る新年度より官立京城師範學校に甲種程度の實業學校卒業者を收容する演習科を新設し以て實業補習學校並小學校普通學校の實業科目擔任教員を養成することゝした。

右の如く補習學校中等學校を一貫して實業に關する智識の習得に努めしめ各地方

官民一致 の協力によつて朝鮮の產業教育を振興し産業的發展の大目標に向つて進みたいのである、さひはひに直接この目的の實現に盡くさるゝ諸學校當局者は勿論江湖人士の一致的努力によつて國家の幸慶に寄與せむことをこひねがふ次第である（平井總督府學務課長）

朝鮮は― 國防の第一線
鮮人には親味を持つ
新任軍司令官 森岡大將語る

【東京支局特電】新朝鮮軍司令官森岡中將を市外中野に訪へば語る「朝鮮には大正四五年ごろ參謀本部課長時代に出張したことがあるのみで何等の豫備知識を持たぬ、軍事上の見地としては日本國防の第一線に位して居るから責任の重大なるを感ぜざるを得ぬ

無論 在任中は鮮地を隈なく實地踏分して朝鮮開發について出來うる限り研究もし盡くしたい希望を持つて居る、さひはひ朝鮮總督および湯淺總監とは舊知の間柄であるので軍事行政の關係を密にしこの間寸毫の間隙なからしむるをうべく、內鮮融和、鮮人の安寧と福利增進に盡くしたい覺悟である、自分は山口縣周防で、朝鮮とは一衣帶水の地で從つて其

祖先 は朝鮮人に近い關係を有するものとして、鮮人には特にある意味の親味を持つて居る次第である」司令官は夫人せつ子(三七)令息二郎(一七)讓(二)をつれて來る廿日頃特急にて東京驛發途中桃山參陵廿五日頃京城着の豫定である

軌幅の不統一は 萬事に不便
賃銀の方も是非 統一せしめる要がある

朝鮮の鐵道網は漸次擴張せられ現在では私線を合して約千五百マイルを運轉し生產物資の輸送および交通の最大機關となつてゐる事は一般の認むるところである、然るに之が鐵路を見るに內地は兎も角として鮮內官線は四呎八吋私設線は二呎六吋で甲線の車輛は乙線に入る能はず之が爲貨車に在りては中繼驛にて貨物の積換を行はねばならぬと云ふ狀態なので延滯は勿論積荷の

破損を 免れざるのみならず各線毎に運賃率の異るものありて生產者の不便少なからず、之が爲生產者に在りて自然出荷に躊躇の色あるは遺憾であるが蓋し已むを得ざるところであらう、又獨り貨物賃金率のみでなく乘車賃金にあつても官線は三等一哩の賃金を二錢五厘と定め居るも私線は一哩五錢內外の賃率を以つて營收し居りて甚だしく統一を缺いでゐる有樣である、斯くの如く統一なきときは賃金算出に

錯誤を 生じ易い、即ち滿洲より內地に物資を輸送しようとすれば滿鐵及び朝鮮線內地線とを各別に算出した三線を合算し連絡運賃となるが如き其の不便不利は非常なものである、內地國有線は總ての賃金率取扱方を異にする必要なくなほ又私設線と雖も八朱の補助金もある事だから官私鐵道共に賃金統一は行はれ易いものと見るべきである、斯の如く鐵路は元より

賃金等 總てが統一さるゝに至れば鐵道それ自體としても人件費を節減されれ亦出荷者としても便利であり物資の供給は敏速に行はれ且つ安定を得る事になるのであるから之は國家政策上からも是非統一せしめたいものであると某消息通は語つて居た

次期政局の轉換に 本黨の準備
早くも各派と通じ 合同計畫を進行

【東京電話】憲本兩派が今期議會を通じ田中政友會總裁に對する中傷的宣傳に狂奔してゐるのは次期政局轉換期に處する對策に外ならぬが本黨は憲政會が田中男問題に關聯して遂に宇垣陸相をはじめ軍部に新に衝突をつくつた事を以て內心策戰にあたれりとし現政府は

憤怒を 招來し政府部內の間に意見の不一致を見豫算編成期までには總辭職のやむなきに至るべくそのあかつきには政友會はすでに醫師の不評判により全然世間的に人氣なく政府の税制整理完成に努力し政府を支持した本黨に歸するをはつすべしとして早くも

政權を 握るべく更に元老貴族院及普選の實施期を成るべく延期する目的で當然憲政會および研究會に同情ある本黨に政綱の新正俱樂部實業同志會無所屬の議員と聯絡を通じ合同計畫を進行せしめんとしてゐる

甜菜試驗圃 咸南に設置

【咸興】總督府殖產局では咸鏡南道の高原地方にかゝる咸南長津、甲山兩郡に於けるてん菜補助試驗圃は總督府の補助で本年から各二十町步宛づゝ實施さるゝ事に決定、結果は頗る良好なるべく期待されて居るが同時に同方面においても今冬各種の試驗その他を施行したい意向であつたが、よく〳〵試驗事業と決定した甜菜栽培の前途に暗影を投じてはとの懸念から道當局の勸誘と協議の結果中止となつた。

菊池將軍轉任

【奉天】奉天特務機關長菊池少將は今回の大異動で第九師團司令部付となり後任は奉天より日下少將來任のはづ菊池少將は日下少將の來任の上事務ひきつぎを終り赴任の豫定であるが目下の處その時期は不明

全北各學校卒業式

【全州】全北各學校における卒業式日程は左の通り ▲八日全州高等普通學校（午前十時）▲十日（午前十時）裡里農林學校▲十六日（同）全州農業學校▲二十日群山中學校、井邑農業學校▲二十二日全州第一普通學校▲二十三日（午前十時）全州高等女學校▲二十三日（午後一時）全州女子普通學校▲二十四日全州尋常高等小學校▲二十五日群山水產學校

全北公醫會議

【全州】全羅北道警察部衛生課では道內各郡公醫を召集して八、九の三日間にわたり打合せ會を行ふはず打合せ事項は左の如し ▲八日午前知事並に警察部長訓示午後諮問事項▲九日午前諮問事項及指示注意午後打合事項▲十日午前意見希望事項午後道立醫院見學講演及實習

學藝會

統營小學校では三日午前九時三十分より學藝會を開催したが父兄の參觀者溢れる中に五十三種のプログラムを演了し午後四時盛會裡に散會した▲茂山

海苔と牡蠣の養殖試驗
黃海道水產會

【海州】黃海道水產會にては地方費の補助をうけて海苔および牡蠣の養殖試驗を行ふべく場所は甕津郡沿岸諸島を選定してゐる、海苔は淺草海苔と同種のもので從來の試驗によれば黃海道沿岸一帶は適當と認められてゐるが製品の風味は何等かはるところはない樣である牡蠣は四五月頃種牡蠣を放し冬期漁期に至れば採取する事が出來るので漁業家の副業として將來を期待されてゐる

長水院 炭田採掘
久原鑛業計畫

【平壤】久原鑛業では總督府その他の從來の調査によつて平南大同郡にある長水院炭田の採掘に着手する模樣ですでに諸般の調査を終了してゐるが開坑を見るのは本年末と見られてゐる

甘浦沖で 傳馬七隻遭難

【大邱】慶州郡陽北面甘浦港沖合約二マイルの地點で四日午前六時日本型釣船用傳馬船七隻は鰤漁獵に從事中の處同日午前紫時頃より東北風やゝ强かりし折柄いよ〳〵烈風となり波浪高かりしため遂に遭難したものであるが乘組員は死傷なく全員救助されたるも船體破損漁具流失した。

行倒れ

【釜山】府內寶水町一の五材木置場に五日午後六時頃鮮人四十五才位男の行倒れ屍體を通行人が發見屍體は府に引渡したが何者とも判明せず原因は營養不良から

鎭南浦勞働 組合紛糾

元鎭南浦勞働共濟會長並に鎭南浦勞働者金鎰氏の組合長辭任により一時小康を得たる鎭南浦勞働組合は本同盟又復紛擾を醸し前組合長一派の組合員は金氏の辭職と其官僚的態度にあきたらずとなし卅名の脫退を見るに至つたが現時同組合は鎭南浦客主組合の直屬として好況時に三和勞働組合より分派獨立したもので今日は百卅余名の組合員勞働者を有し三和勞働組合に相對峙してゐるが、その獨立當時客主組合は殆ど三和勞働組合をして積込陸揚その他全部の勞務を請負はしてゐたのであるが遂に兩者の間に面白からざる確執を生じ各客主組合は自家勞務請負の爲に勞働組合を設立したこれが即ち鎭南浦勞働組合であるこれ等の關係上同組合長は定款の規定によれば組合員三分の二以上の總意によるべきに金氏の就任は勿論組合員の總意ではなかつたこれが今日この破綻を招來した原因であらうかくて紛糾はいよ〳〵擴大化し當局遂に解散を命ずるなきやと伸せられて居る

喰つた堀兄弟の公判

……と公訴したのであるが……審理中であるが

副産物

……されたが事件のい……氏が昨年五月當支……の重要證據を自……

僞證罪

の告訴を提起さ……倉式運送店支店であつた池田現支店長から被告の告訴を提起し大邱地方法院檢察局はこれを受理して……るか堀兄弟は多年互ひにその主人を異にしてつかへ來つたので一は……のであると……事件を翻弄せしめたい心から……して遂に本件を見るに至つたも……

……咸興學校に……任年齡に達した女……九名は科料にその他は父兄を召喚……と大評判 でもない高い薪を燃やしたものだ でもあるがまだ……されず……去る大正十一年一月から……を二回に……取しそのまゝ……せしたものであると

てんかん ……ニギツケ病で御困の方は効能正しき良藥あり……辰巳精々所

演藝案內

喜樂館 日活直營 三月三日ヨリ特別名畫大興行 ▲寶塚 加藤精一 ▲アストナショナル社名篇 ▲西部活劇 チャールス・ハッチスン ▲劍戟 日活會社新派第一部作品 虛無僧 六巻 ▲中村吉十郎 片岡松燕 日活會社新劇部作品 ▲スポーツ劇 勝利の前に 六巻 淺岡信夫 岡田嘉子主演外總出動

大正館 三月三日超特別大興行 松竹蒲田特作品 大久保忠素氏監督 ○剣闘劇 渦巻く血刃 全七巻 藤野秀夫、筑波雪子主演 ○大メトロ特作映畫 ヴァイオラ・ダナ嬢 一世一代 禁物 全六巻 ○爆笑劇 アラン・フォレスト氏共演 大阪毎日新聞連載 菊池幽芳先生原作 監督池田義信氏 現代劇 小夜子 前後篇

黃金館 マキノ直營 三月六日ヨリ マキノプロダクション超特作 市川右太衛門第三回作品 義賊 石川五右衛門（後篇夜叉王）後篇十巻 マキノプロダクション提供 千代田映畫社製作 陸軍大將一戸兵衛推薦 乃木將軍 全八巻 ルドルフ・ヴァレンチノ氏 ○栗島すみ子 本興行中從來發行の招待券は御斷り申候

中央館 帝國共營 三月二日ヨリ特別興行 スタデオ超特作映畫 愛する人々 全五巻 ○帝キネ小阪スタデオ特作 平內の鐵扇 全五巻 尾上紋十郎 久米 ファーストナショナル特作 涙の孤兒 稻妻小僧 市川百々之助主演 征服の力 全七巻

京城劇場 三月六日午後五時 御馴染の京阪喜劇界の巨星 文福茶釜 合同 橘郁代 大一座

京龍館 當ル三月二日ヨリ上映 帝キネ小阪作品 嵐璃德 市川夏之助 時代映畫 小豆島 米國トライアングル 戰爭劇 掠奪者 帝キネ芦屋 現代映畫 愛する人々 五巻 帝キネ小阪超特作 時代映畫 夜の騎士 全六巻

ニッポノホン ワシ印レコード
一流の藝術家揃ひ

三月新譜

◉全國到る處の各蓄音器店に御座います。◉月報、總目錄を最寄の蓄音器店で差上ます。

- 義太夫 朝顔日記（宿屋の段）（二枚組） 豐竹呂昇
- 長唄 春雨傘 芳村伊十郎 杵屋榮藏 杵屋巣二
- 清元 明烏花濡衣（上之巻）（三枚組） 清元喜久太夫 清元梅吉 清元松三郎
- 新內 蘭蝶 富士松加賀太夫 富士松吉太夫
- 錦心流薩摩琵琶 白虎隊（二枚組） 永田錦心
- 筑前琵琶 廣瀨中佐（二枚組） 豐田旭穰
- 箏尺八 四季のながめ 吉田晴風 吉田恭子
- 小唄 米山甚句 都々逸 天中軒雲月
- 俚謠 オヤオヤ節 仙台節
- 民謠 正調追分 伊勢音頭 八丈節 本多千鳥 本多翠竹 安來節 三島一聲 大津檢花奴
- 落語 嘘の皮（二枚組） 柳家三語樓
- 童謠 ヒコーキの歌 忘れもの 村山忠義
- お伽歌劇 人形カルメン 高井ルビー 二村定一
- 吹奏樂 軍歌集 軍用鞄 平野樂長指揮 戶山學校軍樂隊
- マンドリン獨奏 タランテルラ ダンシングインザバーン 四竈清子
- ハーモニカ獨奏 ホフマンの舟唄 ロングロングアゴー 川口章吾
- 浪花節 高山彥九郎 東家樂燕 安中草三郎（沼田の出會）（二枚組） 鼈甲齋虎丸 紺屋高尾 篠田實 お輕身賣り 天中軒雲月 安兵衛婿入（二枚組） 京山小圓
- 映畫說明 乃木將軍（乃木邸の巻） 松居松翁先生原作 熊岡天堂

日本で一番面白い オリエントレコード 三月新譜發賣 ◎全國到る處の蓄音器店にあり。◎新譜御案內カード總目錄呈。◎牛若丸懸賞當籤發表三月新譜カードにあり。

丈夫で手輕な ニッポノホンのユーホン號 價金三十五圓

發賣以來百萬臺を突破し今尚年額十萬臺の未曾有の販賣力を有す完全無比の蓄音器で輕便な器械として是非一臺御奬め致します。●偽物が御座いますマークに御注意●

株式會社 日本蓄音器商會

ゼニワ石鹸 御愛用者並に販賣店優待

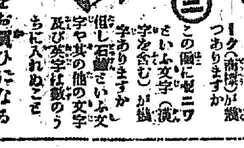

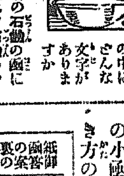

發賣五周年記念 懸賞募集

品質の最も勝れたる石鹸として定評ある御賞識を蒙つて居ります、ゼニワ石鹸は茲に光榮ある發賣五周年を迎へまして聊か記念として御愛用者各位へ謝恩の意を表する爲め左記御回答を御願ひし、抽籤によつて賞品を贈呈することに致しました。

御愛用者賞品
- 壹等 金壹百圓（五名）
- 貳等 金壹百圓（商品券） 貳拾名
- 參等 ゼニワボマード大 壹打宛 五拾名
- 四等 ゼニワ美身クリーム 半打宛 貳拾名
- 五等 別染風呂敷 壹枚宛 五拾名
- 六等 高級ゼニワ石鹸 壹個宛 五百名

問題
（一）字さがし この繪の中にどんな文字がありますか
（二）この石鹸の函にゼニワ石鹸のマーク（商標）が幾つありますか
（三）この函にゼニワといふ文字（漢字を含む）が幾字ありますか 但し石鹸といふ文字や其の他の文字及び英字は數のうちに入れぬこと
（四）ゼニワ石鹸をお買ひになるお馴染の販賣店の名前と所

御答案は必らずこの函を裏返して白地へ書くのです

答案は御愛用者の證として上圖のお買になつたゼニワ石鹸の小函を裏返し白地へ左記書き方の樣にお書き下さい

紙函の答案の書き方：（一）字さがし 〇〇〇 （二）ゼニワのマーク 〇〇個 （三）ゼニワの文字 〇〇字 （四）ゼニワ石鹸の販賣店の名 所（町名） 應募者 住所 氏名

◉送り方 開き封にして二錢郵便切手をおはり下さい 一人一枚限り四圓
◉御答案 題共明瞭に願ひます
◉締切 御答案の〆切は大正十五年五月十五日着分迄
◉發表 當籤發表は大正十五年六月下旬

◉答案選先 大阪市西區立賣堀南通一丁目 東亞化學研究所

販賣店優待
以上は御愛用者各位の優待法ですが、御愛用者より御通知のあつた販賣店各位へも其報告數の最高多數店より順次等級を定め（同數の場合は抽籤）左記の賞品を贈呈して感謝の徵意を表したいと存じます。

販賣店賞品
- 壹等 高級自轉車 壹輪 壹名
- 貳等 宣德火鉢 壹個宛 貳名
- 參等 ゼニワ香油大瓶 壹打宛 拾名
- 四等 絹製別染風呂敷 壹枚宛 五拾名

新製品 ゼニワ美身クリーム
ゼニワ姉妹品 ハート煉香油

京城永樂町二丁目 入院隨意 酒井婦人病院 酒井一 電話一八三〇三番 館裏門通（東亞商會隣）

京城府旭町一丁目（旭町郵便局前） 內科 小兒科 小村醫院 醫學士 小村榮三 電話本局一六一四番

マツダランプ

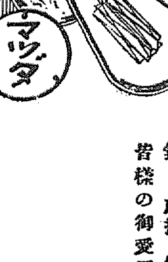

不斷の研究は又二つの改良を齎しました
一、總てのマツダランプ（眞空電球）の尖端を除きました。
二、種子球の寸法形狀は萬國的標準寸法と致しました。
かくて體裁は愈々優美に、尖端で御怪我の心配無く、取扱も便利になりました、皆樣の御愛用を！
東京電氣株式會社 神奈川縣川崎市

戀の浣君 【百九十五】

松林伯知 演
野口紅涯 畫

パテレンは唐木屋七兵衛に向つて、パ『今日はよき折である。おはる殿もこれにをらるゝ事であれば是非こゝで夫婦のかためをいたしたいと思ひますが』七『それは何より。早速婚禮をいたしませう』パ『有難い事である』どういふものですか外國の人は婦人に深切、と申すより女に甘い。これは[illegible]女がすくないゆゑイヤ殖民であるゆゑかと思はれます。パテレンは殊に日本の娘を妻にすること、殊にこの唐木屋は土地においての素封家、これを背後にいたして一儲け上げればどんな事でも出來ると思つた。七兵衛はたゞモウ耶蘇が何より有難い、その宗教の傳導者、異國の人であらうともこれはえらい人物と思ひますから最愛の我娘を嫁にやることに決心いたしこゝで祝言、七『オイ、おはなや、おはるが婚禮、このき物ではいけない、あの裾模樣に、それからかみも文金の高島田、髷は珊瑚かいゝ、櫛笄も出しておやり、何しろ唐木屋が名譽だ、有難い〳〵、どうかパテレン樣、娘を見捨ぬようにお願ひ申します』パ『イヤわたしも日本に來て、多くの娘さんを見ましたがおはる殿のような美しい方ははじめて、そのおはる殿をわたしの女房にする、これはこのパテレンがこの上もない譽れでございます』七『イヤさうおつしやつて下さると落涙いたしますがわたくし共もあなたが親となつて下さればイエ、キリスト樣にもまたとなきおつとめと存じます』からいつてこれからおはるに支度をいたさせこゝで婚禮の儀式、おはるは心中大いに[illegible]がしかしこの婚儀もまた愛人細川主水の申しつけしパテレンが秘密をあばかんためこゝでいよ〳〵儀式は了りました、イルマンが仲介者、七兵衛も喜ぶ親族のものもお目出度ございますと御祝儀を申し述べる、さてパテレンは、パ『これは目出たいことである。ついては一杯日本酒を頂戴いたす、これは緻密、なる程、誰もでござるな、結構々々、アーうまい、さアおはる殿、お前さんもお飲みなさい、かほどな美味なものはない、有難い[illegible]おいしいお酒を美しい女のそばで飲むとはこの上もないことである』はる『あのパテレン樣、あなた、何うかわたくしが夫婦になつた上はお願ひ申すことがございますからこちらへ、お出で下さいまし』パ『成る程、承知いたした、如何なる事であらうともお聞き申さう、では皆さんこゝを失禮いたします』パテレンはおはるに手をひかれて一室に入りましたが、パ『おはる殿、何かわたしに賴みでもありますか、き物がほしいか、それともあの美しい鶴石か珊瑚の如きものか』はる『イーエそんな事ではございません、あなたと御夫婦になつた上はわたくしにあなたは決して偽りかくしごとをいたしますまいね』パ『何の〳〵、わたしは外に女はこしらへぬ、イヤ女をこしらへるはあのイルマン、あいつはなか〳〵油斷が出來ぬ、しかしこのパテレンは左樣な事はない、そなたがわたしの命である』はる『イーエ、そんな事でもございません、わたくしがお尋ね申したいはあなたはこの日本に來て信者をつくつたと申しましたが本當に信者をつくり得たことでございませうか、耶蘇教徒があなたのいふ程多くございませうか』パ『ハ、アその事か、それは安心したがよい日本に信者は多くある、まア酒を一杯飲みたい、有難い〳〵、醉拂つたな』はる『しかしたゞ口でばかり申して居るのでは不安でございます、あなたとてしつかりした證據でもなければ信者があるといふ事は申されますまい』パ『左樣、それはしつかりしたものがある、この耶蘇教を日本にひろめるとこの日本の國をローマの國で占領しやうといふたくみがあつてのことである』はる『まアそんな事が出來ますか』パ『それはキリスト樣のお力である、太閤がえらくともキリスト樣のお力は又格別である、この日本なぞ取るは[illegible]お前もわたしの妻になつて出世が出來る。

紅涯

寫眞は 旭町一 河原へ

△さくら餅 △うぐひす餅 明治町 木村屋

獨習 バイオリン尺八 ヘッドリン及ハーモニカ琴三味線 以上各獨習期間三週間(郵税[illegible]) 京城府中島七〇 大日本家庭音樂會

將棋新手合 (完)

於東京市日本橋區蠣殼町三ノ十三 將棋研究所

角落 △六段 山本樟郎(東京) ▲二段 中根鐘太郎(東京)

(圖は前號指了の局面)

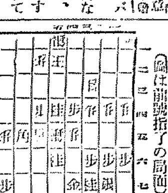

持駒 △山本氏 金銀歩四 ▲中根氏 金歩歩

△九八龍▲一七玉△一九飛▲二八金打△四六歩▲四八金△五三歩▲三五歩△二三金▲八四角△五四歩▲七三角△五六銀▲六三歩▲同歩▲四三歩▲同玉▲五一馬△四七歩ナル迄にて山本氏の勝

物理療法

難病でも近く物理療法は難病に屢々奏功するさうですがこの物理療法科は顯著なる技術を以てすれば驚く程効果を現す病氣が澤山あります神經衰弱や頭痛不眠症胃酸過多病や胃腸カタル食傷脚冷等には最もよくきゝます藥できかぬ慢性病に惱んでゐる方には特にこの物理療法をおすゝめ致します
何方でも代理部入口から御這入り下さい。施術時間は毎日午前九時から午後四時迄です
京城日報社代理部
電話光化門四〇〇番内卅四番

三月九日

(舊曆正月二十五日)火曜
▲四綠 ▲丁酉 ▲暗劍 辰巳 ▲先勝 ▲破 ▲鬼宿

▼四綠▲表面は好さそうで實際は左程でない日 注意坤と北と壬が吉
▼五黃▲浮ツ調子な月我がを通さうとして失敗する北と西と艮が吉
▼六白▲まめやかに立働いて目上の引立を受ける日東と坤と艮が吉
▼七赤▲出過ぎては顚を蹴へられる 居る際して有利南と東と西が吉
▼八白▲足元の見えぬ事がある日 轉はづみを戒む丙と東と西が吉
▼九紫▲朋往澁滯すれば凶も吉と轉ずる口舌失物用心東と甲と丙が吉
▼一白▲發運の日大規模の計畫は後援にするが鑽策と庚と壬が吉
▼二黑▲迂闊にして邪道に踏入り易い世話事は禁物北と南と艮が吉
▼三碧▲機敏に活動して望外の大利を占む立上吉と坤北と壬が吉

[illegible]病 御家傳丸藥にて如何なる難病も全治す御照會あれ
仁川 吉木醬油場

床次總裁の査問
[illegible]
相を公表すべしとの[illegible]がこの際一驚の[illegible]
べしとされてゐる
床次中野兩氏
【東京電話】田中大將に三百萬圓事件迹[illegible]に關し[illegible]は極めて[illegible]なるに[illegible]
政友會より床次、中野兩氏[illegible]
[illegible]して議事進行をはかること[illegible]
りを仕掛けたので幾分の小戻りを見せ勢々京取も一寸買ひたい氣分があり しつかりして來たが大體[illegible]
と現在正米[illegible]を除[illegible]な
(小刻み)と節[illegible]
云はれて居るが吹値は値待ちて和喰ひ急ぎに其反動を喚起すべしとて矢張り小刻み的に[illegible]して[illegible]

日本一のチェインストーア 有田ドラッグ

◎大阪 [illegible]
◎近畿 [illegible]
◎山陽 [illegible]
◎山陰 [illegible]
◎四國 [illegible]
◎九州 [illegible]
◎中京 [illegible]
◎北陸 [illegible]
◎朝鮮 [illegible]
◎滿洲 [illegible]
◎沖繩 [illegible]
◎臺灣 [illegible]
◎中華民國 [illegible]
◎米國 [illegible]

百圓進呈
園商會の痳病藥主藥は治痳劑として梅毒藥主藥は驅梅內服藥として醫學上最有効と確定し帝國醫科大學病院等にて賞揚配劑せられつゝある事を保證す若前述の證言に違へる事を見せる時は分析料百圓進呈す

りん病 請合藥

痳病で藥を服んで其効能を知るには先づ小便をコップに取つて見るさ、痳糸や、膿球や溷濁のある事が判る大學病院の證明でも大家博士の藥劑でも藥を服んで痳糸、膿球、溷濁が無くならねば藥功が無いと云うて宜い。
園商會の藥を服めば服藥の翌日より痳糸や、膿球や、溷濁が目に見えて減少する。これが大家博士の證明よりも藥の有効なる立派な證據である

ばい毒 請合藥

園あらゆる治療をなすも効なき患者は一度實驗所にて相談あれ

發賣元 大阪心齋橋筋南 東京日本橋通四 有田ドラッグ

にせドラッグあり 有田ドラッグ專賣所にて有田音松鑑製をお買取あれ

花柳病藥のオーソリテイ 有田ドラッグ

一番よくきく 日ヤケ止は

クラブ洗粉 本店謹製の

クラブ美身クリーム

此のクラブ美身クリームは素顏の美を增し白粉の附を良くする品質第一のアレ、日ヤケ止にして畏くも

皇后宮職御用品

たるの光榮を辱うしつゝあり……

優良な技師に依て作られた優良な品

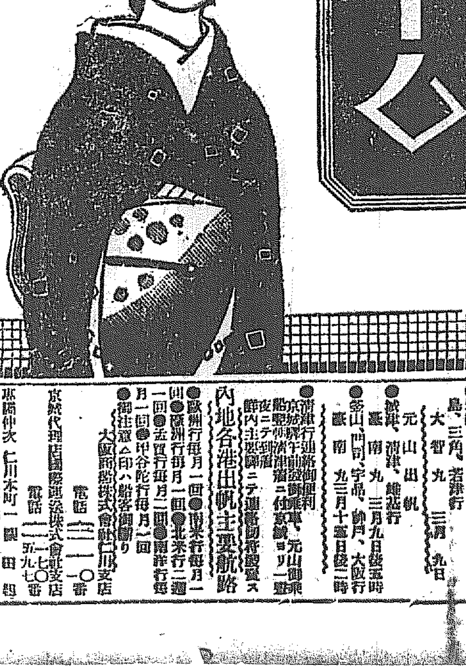

赤玉ポートワイン

安眠あれば必 健康あり

精神不安 手足の冷え等のために安眠し得ざることは健康を破壞する第一步です これ程身体各機關の機能を狂はすものはありません

熟睡を與へて 而も滋養になる――

赤玉葡萄酒の一杯を ねしなに召上ることは血行を盛んにして精神を安靜に導き充分の睡眠を誘ふ これ程賢明な養生法はありません

589

朝鮮郵船定期出帆廣告

京城府光化門通二一〇 朝鮮郵船株式會社

○仁川出帆(代理店內國通運支店)
天安丸 三月一八日 東京行
漢江丸 三月一一日 大阪行
羅南丸 三月二一日 長崎三角鹿兒島行
丸 月 日 新義州行
昌原丸 三月一二日 木浦行
巨濟丸 (寄港)(回數) 日 濟州行
宗像丸
會寧丸 三月 八日大連營口行
平安丸 三月二三日釜山上海行
羅南丸 三月一五日 大連行

○木浦出帆(代理店山野回漕店)
天安丸 三月二〇日 東京行
漢江丸 三月一三日 大阪行
慶興丸 三月 九日 濟州島行
濟州丸 三月一一日 多島海行
昌原丸 三月一七日 仁川行
天安丸 三月一五日 鎮南浦北行
平安丸 三月二七日釜山上海行

○釜山(出帆取扱店大池回漕部)
天安丸 三月二一日 東京行
漢江丸 三月一五日 西鮮大阪
釜山丸 三月一三日 北鮮大阪
羅南丸 三月二四日 長崎三角鹿兒島行
天光丸 三月一二日 鎮南浦北
榮江丸 三月一四日 北鮮行
清津丸 三月一三日 油[illegible]行
平安丸 三月一一日 上海行
咸城丸 三月一一日 鬱陵島行
雄基丸 三月一九日 江原道行
鏡城丸 三月一〇日 濟州島行
立神丸 三月二三日宇品神大阪
立神丸 三月一四日元山清津

○元山出帆(取次店內國通運支店)
釜山丸 三月一一日 大阪行
京畿丸 三月 八日浦潮神大阪
濟州丸 三月一〇日 江原道行
櫻島丸 三月一一日 鬱陵島[illegible]
平壤丸 三月一一日 濟州道行
光濟丸 三月 九日城津清津行
春川丸 三月 八日 雄基行
清津丸 三月一四日 油[illegible]行
立神丸 三月二〇日釜、宇、大阪
立神丸 三月一六日 清津[illegible]行

電話 光化門 二二八四、二二八五番 / 二二八六、二二八七番
釜山支店 佐藤町 電話長一八四四番 一六四四番
元山支店 海岸通 電話長一〇三四番 一〇二三番
仁川出張所海岸町 電話長三五一番
京城代理店 內國通運會社 電話本局二一七九番 三三二〇番

大阪商船株式會社 汽船出帆廣告

仁川出帆
●大阪行(群山木浦經由)
大信丸 三月十一日
△長良川丸 三月十五日
△朝香丸 三月十七日
神皇丸 三月十四日
丸 三月二十日
●東京行
△西川丸 三月 九日
△福州丸 三月十一日
●大連行
大智丸 三月廿五日前八時
●群山、木浦、釜山、長崎、鹿兒島、三角、若津行
大智丸 三月 九日
元山出帆
●城津、清津、雄基行
盛南丸 三月九日後五時
●釜山、門司、宇品、神戶、大阪行
盛南丸 三月十五日後二時
●清津行迎船御便利
京城驛午前發列車、元山御乘船翌朝清津着ニ付京城ヨリ一晝夜ニテ到着
●內地各港出帆主要航路
●歐洲行毎月一回●豪洲行毎月一回●南米行毎月一回●北米行二週一回●孟買行毎月二回●南洋行毎月一回●甲谷陀行毎月一回
●御注意△印ハ船客御斷り
大阪商船株式會社仁川支店 電話三一一〇番
京城代理店國際通運株式會社支店 電話一一五一、一一七〇、一一九七番
東暗仲次 仁川本町一 國田組 電話四二番
取扱荷捌 仁川港町六 鷗田組支店 電話二一七、四三二番